



Úřad práce ČR

Krajská pobočka Úřadu práce ČR v Brně

Měsíční statistická zpráva

listopad 2020

Zprávu předkládá:

Mgr. Ivana Ondráková

vedoucí oddělení zaměstnanosti

<https://www.uradprace.cz/web/cz/statistiky-jmk>

Brno 2020



Informace o nezaměstnanosti v Jihomoravském kraji k 30. 11. 2020

V listopadu vzrostl celkový počet uchazečů o zaměstnání na 34 607, počet hlášených volných pracovních míst vzrostl na 29 563 a podíl nezaměstnaných osob vzrostl na 4,2 %.

Ke 30. 11. 2020 evidoval Úřad práce ČR (ÚP ČR), Krajská pobočka v Brně celkem 34 607 uchazečů o zaměstnání. Jejich počet byl o 691 vyšší než na konci předchozího měsíce, ve srovnání se stejným obdobím minulého roku je vyšší o 8 075 osob. Z tohoto počtu bylo 32 096 dosažitelných uchazečů o zaměstnání ve věku 15–64 let. Bylo to o 752 více než na konci předchozího měsíce. Ve srovnání se stejným obdobím minulého roku byl jejich počet vyšší o 8 285 osob.

V průběhu měsíce bylo nově zaevidováno 4 227 osob. Ve srovnání s minulým měsícem to bylo více o 27 osob a v porovnání se stejným obdobím předchozího roku méně o 327 osob.

Z evidence během měsíce odešlo celkem 3 536 uchazečů (ukončená evidence, vyřazení uchazeči). Bylo to o 988 osob méně než v předchozím měsíci a o 714 osob méně než ve stejném měsíci minulého roku. Do zaměstnání z nich ve sledovaném měsíci nastoupilo 2 594, tj. o 729 méně než v předchozím měsíci a o 279 méně než ve stejném měsíci minulého roku, 1 358 uchazečů o zaměstnání bylo umístěno prostřednictvím úřadu práce, tj. o 213 méně než v předchozím měsíci a o 386 méně než ve stejném období minulého roku, 942 uchazečů bylo vyřazeno bez umístění.

Meziměsíční nárůst počtu nezaměstnaných byl zaznamenán v šesti okresech kraje. Největší relativní nárůst byl v okrese Břeclav (8,1 %), Znojmo (6,7 %) a Hodonín (2,6 %).

Meziměsíční pokles počtu nezaměstnaných byl zaznamenán v jednom okrese kraje, a to v okrese Blansko (-0,4 %).

Ke konci měsíce bylo evidováno na ÚP ČR, Krajské pobočce v Brně 17 728 žen. Jejich podíl na celkovém počtu uchazečů činil 51,2 %. V evidenci bylo 4 886 osob se zdravotním postižením, což představovalo 14,1 % z celkového počtu nezaměstnaných.

Ke konci tohoto měsíce bylo evidováno 1 904 absolventů škol všech stupňů vzdělání a mladistvých, jejich počet klesl ve srovnání s předchozím měsícem o 130 osob a ve srovnání se stejným měsícem minulého roku byl vyšší o 507 osob. Na celkové nezaměstnanosti se podíleli 5,5 %.

Podporu v nezaměstnanosti pobíralo 10 892 uchazečů o zaměstnání, tj. 31,5 % všech uchazečů vedených v evidenci.

Podíl nezaměstnaných osob, tj. počet dosažitelných uchazečů o zaměstnání ve věku 15- 64 let k obyvatelstvu stejného věku, vzrostl k 30. 11. 2020 na 4,2 %.



Podíl nezaměstnaných stejný nebo vyšší než republikový průměr vykázaly 3 okresy, nejvyšší byl v okresech Znojmo (5,6 %), Brno-město (5,1 %) a Hodonín (4,9 %). Nejnižší podíl nezaměstnaných byl zaznamenán v okrese Vyškov (2,7 %).

Podíl nezaměstnaných žen vzrostl na 4,4 %, podíl nezaměstnaných mužů zůstal na 4,0 %.

Kraj evidoval ke 30. 11. 2020 celkem 29 563 volných pracovních míst. Jejich počet byl o 579 vyšší než v předchozím měsíci a o 2 372 vyšší než ve stejném měsíci minulého roku. Na jedno volné pracovní místo připadalo v průměru 1,2 uchazeče, z toho nejvíce v okresech Blansko (3,3), Hodonín (2,8) a Znojmo (2,7). Z celkového počtu nahlášených volných míst bylo 1 233 vhodných pro osoby se zdravotním postižením (OZP), na jedno volné pracovní místo připadalo 4,0 OZP. Volných pracovních míst pro absolventy a mladistvé bylo registrováno 6 477, na jedno volné místo připadalo 0,3 uchazečů této kategorie. Z celkového počtu volných pracovních míst bylo 4 882 míst bez příznaku „pro cizince“. Na dalších 24 681 pozic pak mohli zaměstnavatelé přijímat také pracovníky ze zahraničí.

V rámci aktivní politiky zaměstnanosti (APZ) bylo od počátku roku 2020 prostřednictvím příspěvků APZ podpořeno 1 998 osob, z toho bylo 706 osob zařazeno do rekvalifikačních kurzů. Prostřednictvím SÚPM – SVČ, bylo podpořeno v tomto měsíci šest uchazečů (obchod, zámečnick, instalatér, klempíř, masérské služby, pedikúra).

Informace o vývoji nezaměstnanosti v ČR v elektronické formě jsou zveřejněny na internetové adrese <https://www.mpsv.cz/web/cz/mesicni> .



1. Základní charakteristika vývoje nezaměstnanosti a volných pracovních míst v Jihomoravském kraji

Tabulka č. 1 - Vývoj nezaměstnanosti

| ukazatel (celkový počet) | | stav k | | |
|---|-----------------------------------|------------|------------|---------------|
| | | 30.11.2019 | 31.10.2020 | 30.11.2020 |
| evidovaní uchazeči o zaměstnání | | 26 532 | 33 916 | 34 607 |
| - z toho | ženy | 13 994 | 17 292 | 17 728 |
| | absolventi a mladiství | 1 397 | 2 034 | 1 904 |
| | uchazeči se zdravotním postižením | 4 379 | 4 833 | 4 886 |
| uchazeči s nárokem na Pvn | | 9 249 | 10 261 | 10 892 |
| podíl nezaměstnaných osob v % ¹⁾ | | 3,1 | 4,1 | 4,2 |
| volná pracovní místa | | 27 191 | 28 984 | 29 563 |
| počet uchazečů na 1 volné pracovní místo | | 1,0 | 1,2 | 1,2 |

Tabulka č. 2 - Tok nezaměstnanosti

| ukazatel | Počet uchazečů ve sledovaném měsíci | | |
|---------------------------------------|-------------------------------------|------------|---------------|
| | listopad 2019 | říjen 2020 | listopad 2020 |
| nově evidovaní uchazeči o zaměstnání | 4 554 | 4 200 | 4 227 |
| uchazeči s ukonč. evidencí a vyřazení | 4 250 | 4 524 | 3 536 |
| - z toho umístění celkem | 2 873 | 3 323 | 2 594 |
| - z toho umístění úřadem práce | 1 744 | 1 571 | 1 358 |

Tabulka č. 3. – Nezaměstnanost v okresech k 30. 11. 2020

| Okres | Počet nezaměstnaných | | Volná pracovní místa | Počet uchazečů na 1 VPM | Podíl nezaměstnaných osob [%] |
|--------------------------|----------------------|---------------|----------------------|-------------------------|-------------------------------|
| | celkem | z toho ženy | | | |
| Blansko | 2 341 | 1 148 | 706 | 3,3 | 3,1 |
| Brno-město | 13 487 | 6 913 | 15 030 | 0,9 | 5,1 |
| Brno-venkov | 4 806 | 2 490 | 7 081 | 0,7 | 3,2 |
| Břeclav | 2 763 | 1 440 | 1 509 | 1,8 | 3,5 |
| Hodonín | 5 273 | 2 579 | 1 904 | 2,8 | 4,9 |
| Vyškov | 1 708 | 911 | 1 746 | 1,0 | 2,7 |
| Znojmo | 4 229 | 2 247 | 1 587 | 2,7 | 5,6 |
| Jihomoravský kraj | 34 607 | 17 728 | 29 563 | 1,2 | 4,2 |
| Česká republika | 274 526 | 141 212 | 317 972 | 0,9 | 3,8 |



2. Vybrané nástroje aktivní politiky zaměstnanosti v Jihomoravském kraji

Tabulka č. 4 – Osoby podpořené v rámci APZ a rekvalifikace uchazečů a zájemců o zaměstnání

| ukazatel (celkový počet) | Stav k | | Celkem od počátku roku do | |
|---|--------------|--------------|---------------------------|--------------|
| | 30.11. 2019 | 30.11. 2020 | 30.11. 2019 | 30.11. 2020 |
| Osoby podpořené v rámci APZ | | | | |
| veřejně prospěšné práce (VPP) | 742 | 216 | 933 | 371 |
| veřejně prospěšné práce (VPP) - ESF ¹⁾ | 47 | 223 | 55 | 328 |
| společensky účelná prac. místa (SÚPM) | 8 | 3 | 42 | 1 |
| společensky účelná prac. místa (SÚPM) - ESF ¹⁾ | 405 | 350 | 455 | 361 |
| SÚPM - samostatně výděleč. činnost (SVČ) | 65 | 78 | 46 | 54 |
| SÚPM - samostatně výděleč. činnost (SVČ) - ESF ¹⁾ | 0 | 0 | 0 | 0 |
| zřízení pracovního místa pro OZP (bez SVČ) | 125 | 97 | 15 | 43 |
| zřízení pracovního místa pro OZP - SVČ | 1 | 1 | 0 | 0 |
| ostatní nástroje APZ | 96 | 63 | 178 | 134 |
| rekvalifikace uchazečů a zájemců o zaměstnání | | | | |
| uchazeči a zájemci zařazení do rekvalifikací | 0 | 0 | 6 | 1 |
| uchazeči a zájemci zařazení do rekvalifikací - ESF ¹⁾ | 54 | 0 | 757 | 501 |
| uchazeči a zájemci, kteří zahájili zvolenou rekvalifikaci | 0 | 0 | 0 | 0 |
| uchazeči a zájemci, kteří zahájili zvolenou rekvalifikaci - ESF ¹⁾ | 18 | 21 | 243 | 204 |
| Osoby podpořené v rámci APZ celkem | 1 561 | 1 052 | 2 730 | 1 998 |

1) financováno převážně z Evropského sociálního fondu

Podrobnější statistické údaje o nástrojích APZ naleznete na stránkách Integrovaného portálu MPSV, v měsíčních statistikách nezaměstnanosti

<https://www.mpsv.cz/web/cz/mesicni>

3. MAPA – ArcView - Podíl nezaměstnaných v okresech kraje

PODÍL NEZAMĚSTNANÝCH NA OBYVATELSTVU VE VĚKU 15 - 64 LET v Jihomoravském kraji k 30. 11. 2020

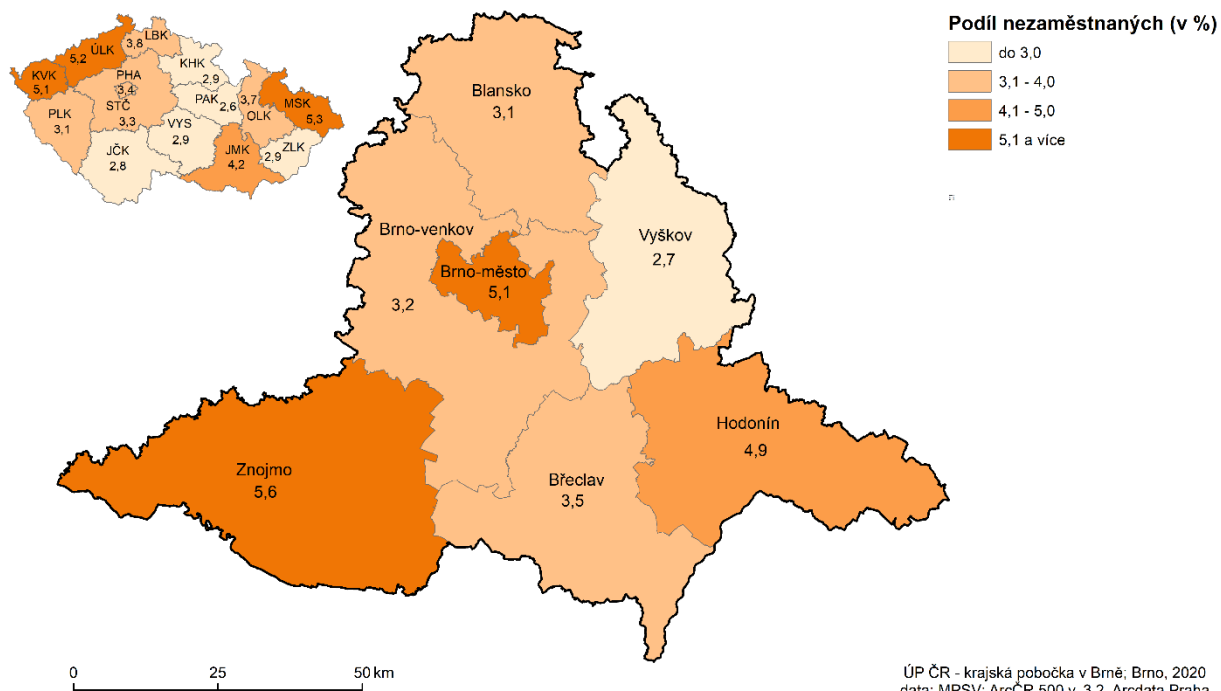

4. GRAFY

Graf č. 1: Podíl nezaměstnaných osob v okresech Jihomoravského kraje a v ČR k 30. 11. 2020

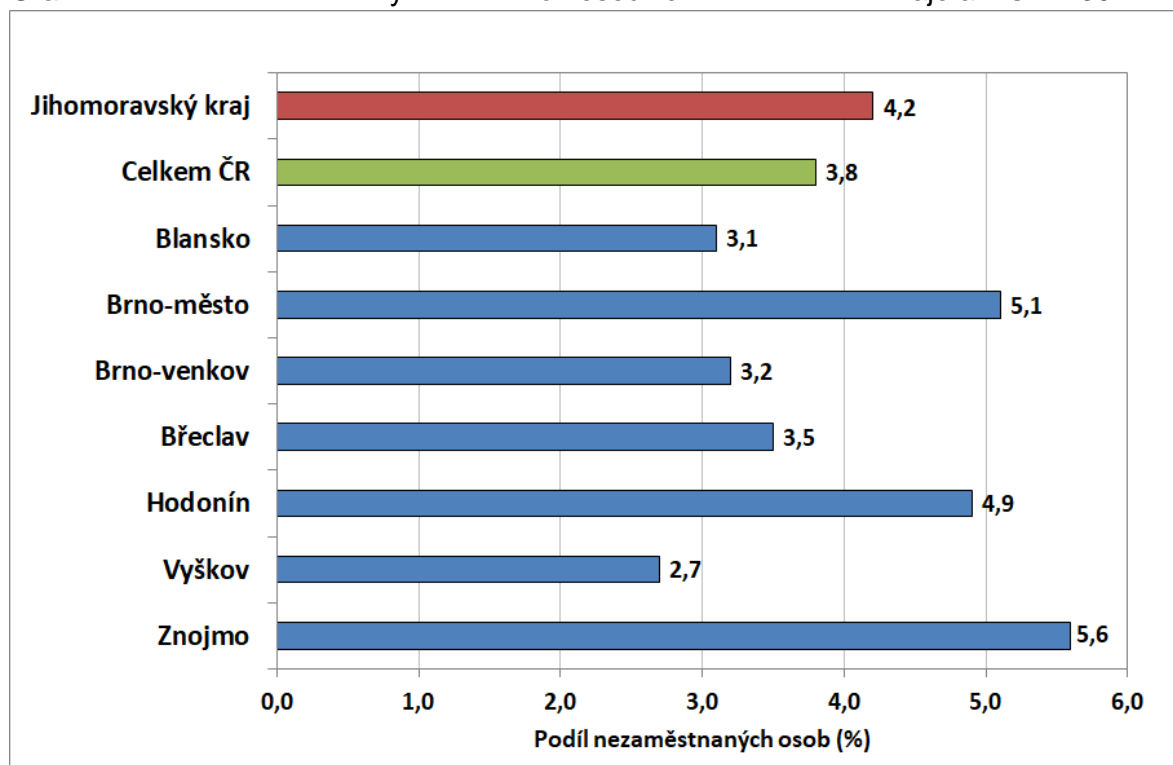

Graf č. 2: Vývoj podílu nezaměstnaných v Jihomoravském kraji v letech 2018–2020 v %

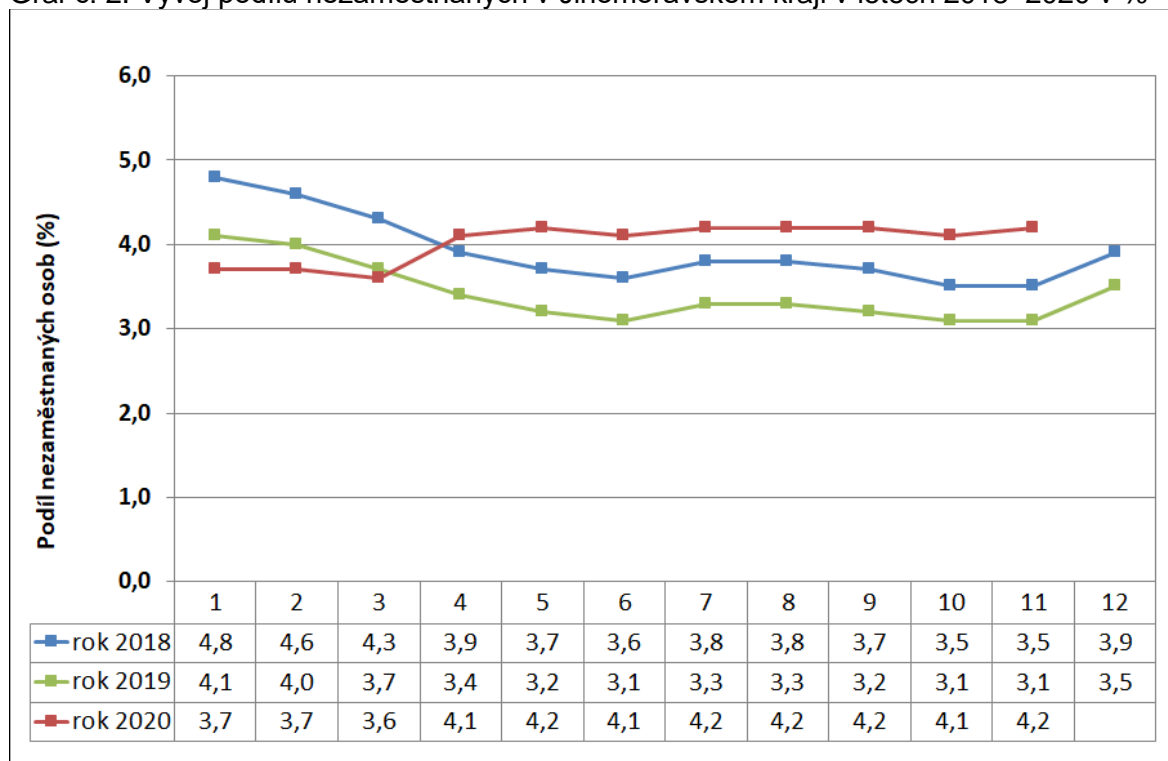

Graf č. 3: Vývoj počtu uchazečů a volných míst v Jihomoravském kraji v letech 2017–2020

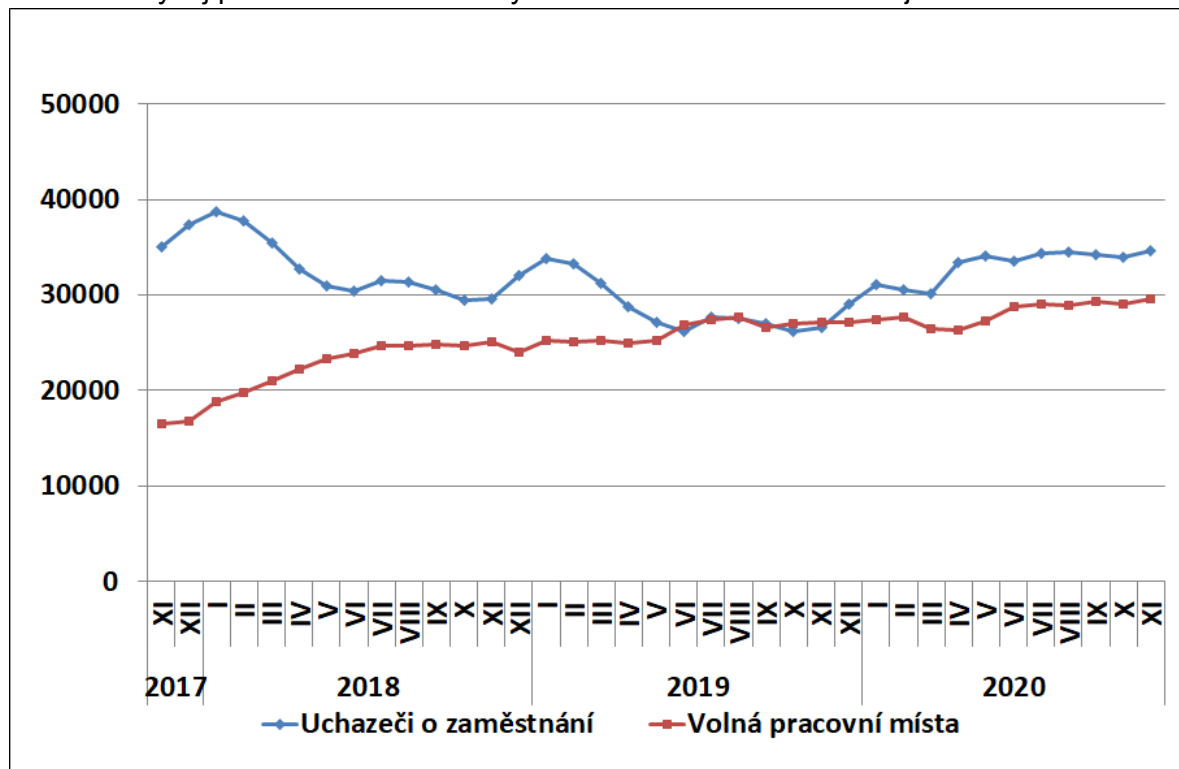

Graf č. 4: Podíl nezaměstnaných osob v jednotlivých krajích ČR k 30. 11. 2020 v %

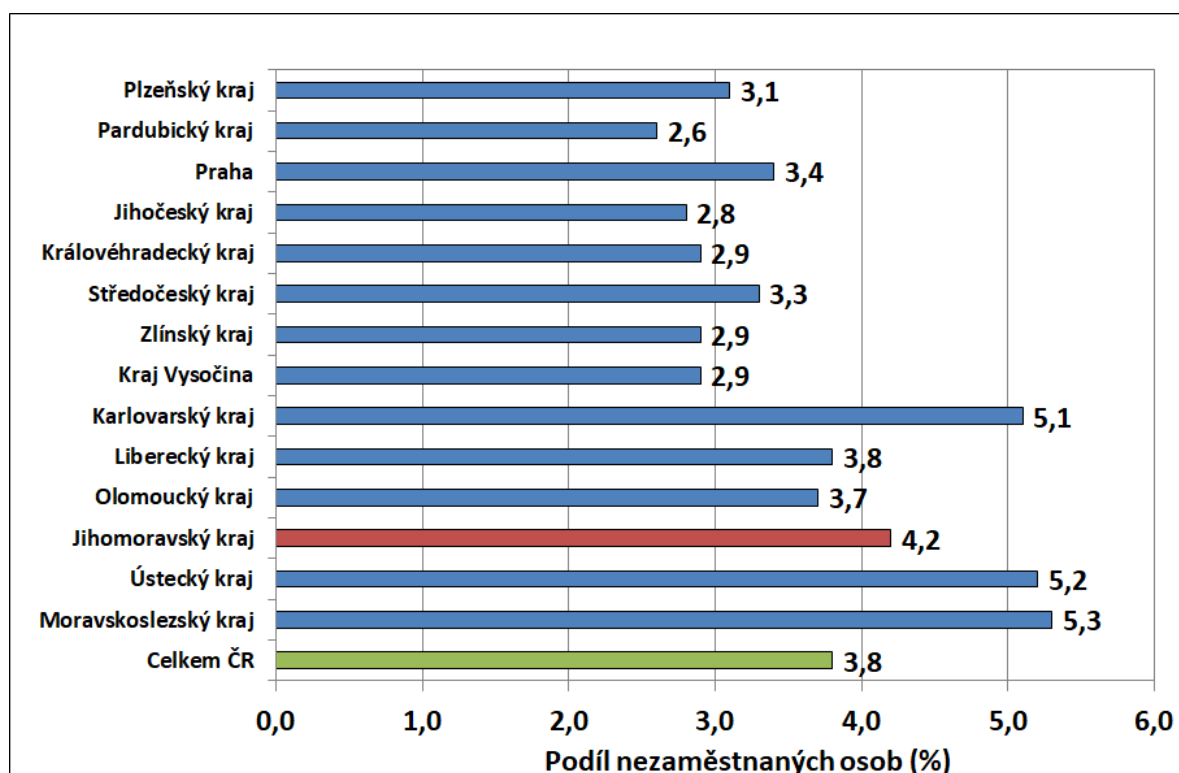



5. Setřídění okresů k 30. 11. 2020

| | PNO v % | | mezimés. přírůst / úbytek nezam. v % | | počet uchazečů na 1 VPM | |
|----|---------------------|-----|--|------|-------------------------------|-----|
| 1 | Karviná | 7,9 | Jeseník | 17,8 | Karviná | 7,8 |
| 2 | Ostrava-město | 6,5 | Jindřichův Hradec | 10,6 | Ústí nad Labem | 5,4 |
| 3 | Most | 6,5 | Písek | 9,4 | Sokolov | 5,2 |
| 4 | Chomutov | 6,0 | Klatovy | 9,4 | Jeseník | 4,8 |
| 5 | Bruntál | 6,0 | Břeclav | 8,1 | Bruntál | 4,4 |
| 6 | Karlovy Vary | 5,7 | Český Krumlov | 8,0 | Děčín | 4,1 |
| 7 | Sokolov | 5,6 | Znojmo | 6,7 | Prerov | 3,3 |
| 8 | Znojmo | 5,6 | Chrudim | 5,3 | Most | 3,3 |
| 9 | Ústí nad Labem | 5,4 | Prostějov | 4,9 | Blansko | 3,3 |
| 10 | Jeseník | 5,4 | Svitavy | 4,2 | Hodonín | 2,8 |
| 11 | Děčín | 5,3 | Strakonice | 4,1 | Znojmo | 2,7 |
| 12 | Louny | 5,1 | Třebíč | 3,7 | Ostrava-město | 2,6 |
| 13 | Brno-město | 5,1 | Vsetín | 3,5 | Frýdek-Místek | 2,5 |
| 14 | Hodonín | 4,9 | Praha-západ | 3,3 | Opava | 2,4 |
| 15 | Teplice | 4,7 | Nymburk | 3,3 | Šumperk | 2,3 |
| 16 | Kladno | 4,6 | Pelhřimov | 3,2 | Karlovy Vary | 2,2 |
| 17 | Prerov | 4,5 | Karlovy Vary | 3,2 | Louny | 2,1 |
| 18 | Nymburk | 4,4 | Olomouc | 3,1 | Kroměříž | 2,0 |
| 19 | Český Krumlov | 4,3 | Pardubice | 3,0 | Trutnov | 1,9 |
| 20 | Příbram | 4,3 | Hodonín | 2,6 | Břeclav | 1,8 |
| 21 | Mělník | 4,2 | Pízeň-sever | 2,5 | Litoměřice | 1,8 |
| 22 | Liberec | 4,2 | Vyškov | 2,5 | Jablonec nad Nisou | 1,8 |
| 23 | Cheb | 4,0 | Mělník | 2,3 | Olomouc | 1,8 |
| 24 | Kolin | 4,0 | Tábor | 2,2 | Žďár nad Sázavou | 1,7 |
| 25 | Jablonec nad Nisou | 3,9 | Litoměřice | 2,0 | Třebíč | 1,7 |
| 26 | Semily | 3,9 | Ústí nad Orlicí | 2,0 | Nový Jičín | 1,6 |
| 27 | Šumperk | 3,8 | Frýdek-Místek | 2,0 | Teplice | 1,6 |
| 28 | Třebíč | 3,6 | Zlín | 2,0 | Česká Lípa | 1,5 |
| 29 | Náchod | 3,5 | Trutnov | 2,0 | Kladno | 1,4 |
| 30 | Břeclav | 3,5 | Děčín | 1,8 | Havlíčkův Brod | 1,3 |
| 31 | Olomouc | 3,5 | Semily | 1,7 | Náchod | 1,3 |
| 32 | Vsetín | 3,5 | Hradec Králové | 1,7 | Strakonice | 1,3 |
| 33 | Nový Jičín | 3,5 | Opava | 1,7 | Rakovník | 1,3 |
| 34 | Praha | 3,4 | Praha-východ | 1,6 | Vsetín | 1,3 |
| 35 | Beroun | 3,4 | Domažlice | 1,6 | Cheb | 1,2 |
| 36 | Litoměřice | 3,4 | České Budějovice | 1,5 | Prostějov | 1,2 |
| 37 | Tachov | 3,3 | Příbram | 1,5 | Uherské Hradiště | 1,1 |
| 38 | Frýdek-Místek | 3,3 | Jičín | 1,4 | Semily | 1,1 |
| 39 | Pízeň-město | 3,3 | Benešov | 1,4 | Vyškov | 1,0 |
| 40 | Domažlice | 3,3 | Žďár nad Sázavou | 1,3 | Chomutov | 1,0 |
| 41 | Kutná Hora | 3,2 | Liberec | 1,1 | Kolín | 0,9 |
| 42 | Rokycany | 3,2 | Šumperk | 1,1 | Jindřichův Hradec | 0,9 |
| 43 | Česká Lípa | 3,2 | Prerov | 1,1 | Jihlava | 0,9 |
| 44 | Pízeň-sever | 3,2 | Rakovník | 0,9 | Liberec | 0,9 |
| 45 | Brno-venkov | 3,2 | Sokolov | 0,8 | Brno-město | 0,9 |
| 46 | Trutnov | 3,1 | Prachatice | 0,7 | Příbram | 0,9 |
| 47 | Blansko | 3,1 | Bruntál | 0,7 | Hradec Králové | 0,9 |
| 48 | Hradec Králové | 3,1 | Brno-venkov | 0,6 | České Budějovice | 0,8 |
| 49 | Žďár nad Sázavou | 3,1 | Beroun | 0,6 | Zlín | 0,8 |
| 50 | Tábor | 3,1 | Kutná Hora | 0,6 | Kutná Hora | 0,7 |
| 51 | Opava | 3,0 | Praha | 0,5 | Chrudim | 0,7 |
| 52 | Strakonice | 3,0 | Cheb | 0,5 | Pízeň-sever | 0,7 |
| 53 | Jihlava | 2,9 | Kroměříž | 0,5 | Mělník | 0,7 |
| 54 | Kroměříž | 2,9 | Brno-město | 0,2 | Svitavy | 0,7 |
| 55 | Rakovník | 2,8 | Česká Lípa | 0,2 | Pízeň-město | 0,7 |
| 56 | Praha-západ | 2,8 | Náchod | 0,0 | Brno-venkov | 0,7 |
| 57 | České Budějovice | 2,8 | Rokycany | -0,1 | Benešov | 0,7 |
| 58 | Uherské Hradiště | 2,8 | Havlíčkův Brod | -0,1 | Nymburk | 0,7 |
| 59 | Klatovy | 2,8 | Kladno | -0,3 | Klatovy | 0,7 |
| 60 | Svitavy | 2,7 | Kolín | -0,4 | Praha-západ | 0,6 |
| 61 | Vyškov | 2,7 | Uherské Hradiště | -0,4 | Ústí nad Orlicí | 0,6 |
| 62 | Chrudim | 2,7 | Pízeň-jih | -0,4 | Tábor | 0,6 |
| 63 | Havlíčkův Brod | 2,7 | Blansko | -0,4 | Jičín | 0,6 |
| 64 | Pardubice | 2,6 | Jihlava | -0,5 | Písek | 0,6 |
| 65 | Zlín | 2,6 | Ústí nad Labem | -0,5 | Beroun | 0,6 |
| 66 | Prostějov | 2,6 | Ostrava-město | -0,8 | Domažlice | 0,5 |
| 67 | Ústí nad Orlicí | 2,4 | Nový Jičín | -1,1 | Rokycany | 0,5 |
| 68 | Benešov | 2,3 | Jablonec nad Nisou | -1,4 | Český Krumlov | 0,5 |
| 69 | Pízeň-jih | 2,2 | Karviná | -1,4 | Prachatice | 0,5 |
| 70 | Písek | 2,2 | Rychnov nad Kněžnou | -1,5 | Rychnov nad Kněžnou | 0,4 |
| 71 | Prachatice | 2,2 | Teplice | -1,8 | Praha | 0,4 |
| 72 | Mladá Boleslav | 2,2 | Louny | -1,8 | Pelhřimov | 0,3 |
| 73 | Jičín | 2,1 | Most | -2,1 | Pardubice | 0,3 |
| 74 | Jindřichův Hradec | 2,1 | Chomutov | -2,3 | Tachov | 0,3 |
| 75 | Praha-východ | 2,0 | Pízeň-město | -2,5 | Pízeň-jih | 0,2 |
| 76 | Pelhřimov | 1,9 | Mladá Boleslav | -2,6 | Mladá Boleslav | 0,2 |
| 77 | Rychnov nad Kněžnou | 1,8 | Tachov | -3,9 | Praha-východ | 0,2 |
| | Celkem ČR | 3,8 | Celkem ČR | 1,0 | Celkem ČR | 0,9 |